晶報

社址上海望平街 電話九三四二八號

第一千六百四十號

□社址山東路一六一號□ □每日發行增刊無定□

廣告刊例

【特別】報頭兩面及上幅橫條價面議【普通】每格計十五字高十九字寬每期一律洋六元半格起碼如指定地位另加【新聞中縫】每格計三十字高十字寬每期洋八元【封面中縫】分格與新聞中縫同每期洋五元

定報價格

直接訂購中國境內全年四元【年內特價三元】半年二元二角每月四角日本同其餘外國各埠加倍均作大洋計算報費先惠郵費在內郵票加一分館訂購每月六角餘郵加

今日一張零售大洋二分八釐

馮玉祥日記摘要

（父楙）

馮煥章先生、自民九十一月開始記日記後、大部能不間斷的寫下去、其大部份是對軍士訓話、和自己勗勵奮勉的話、到了民十五月、他隨閻相文入陝、討前陝督陳樹藩、因功擢第十六混成旅旅編爲第十一師、并兼任陝西西區剿匪總司令、不久陝督閻相文病故、先生又奉命兼任陝督、可惜四月六日至十月十六日的日記遺失了、當時的情形沒有記出來、他在陝督任內、日記中依然是教導官兵、很風流跌宕的、我們可舉幾個例如左、

□民十十月二十二日日記 九點、堂弟基仁來、叩其來意、彼云、聞吾升督軍、特來探望致賀、吾謂之曰、督軍重任、非才輕德薄如余者、所能勝任、今之升官、看作撤差可矣、

□民十十月二十三日日記 下午五點、請督署參謀副官及各課長會議、與講細心與不細心之利害、（一）恥於問人及好弄文墨之非宜、（二）事須親自爲者、不可托之於文墨或護兵馬弁等、（三）在浦口駐時、南京李督軍純來公文、內容係咨陸軍部者、（四）尚軍械官德勝在常德時、發與三團二營之軍裝、全係補子、（五）張維璽在常德時、派人抓逃兵、不給護照、致被吳團扣留、（六）二團二營王軍需長、由常德往桃源、將戰鬥識別旗遺失、（七）曹永齡領子彈、以六八機槍子彈、當作七九子彈、（八）李國鈞在敘府、爲代理軍法官、苦審火夫串、以上數則、皆由於一點忽略、幾致遺誤大局、可見吾人作事、務要十分細心、雖不能一點無錯、亦可以較少也、

□福州路中西藥房、創立已四十六年、即日舉行紀念、除廉價外、每日提選碼價二三元之貨品兩三種、概售一元、其經理美國治高血壓新藥『息厥靈』、亦將減價出售、

張丹斧寫書潤例

楹聯 四尺四元、每加一尺加一元、屏幅 每幅四尺二元、每加一尺加半元、扇面二元、名刺三元、冊頁 方冊二元、磨墨費加一成、潤資先惠、收件處本報各大箋紙莊及白克路傳是齋書畫店均代收件外埠郵票通用

邱良玉書聯

楹聯 四尺二元 每加一尺加一元
屏條 每條視聯減半 整幅與聯同
冊頁扇面 小楷四元行楷二元
題簽名片均一元（篆隸加倍）
收件處上海各大箋扇莊 外灘十八號麥加利銀行 法租界辣斐德路慈里八號寓廬安

黃藹生山水畫潤

堂幅 丈匹四十八元 六尺十二元 四尺六元 八尺廿四元 五尺八元 三尺四元
屏條 ……
收件處 本館胡仲和君代收

二天堂

大藥行 正式開幕

地點 北四川路老靶子路口 電話 四四七七五 四二八七三 註冊商標

特獎真鑽石鑲金戒指一只 其餘名貴物品數萬件 凡光顧二天油及其他補品滿二角者即可得獎

敬備贈彩四萬號

自國慶十一月一日起以抽完四萬彩爲止 人人可得 彩彩不空 先到先抽 良機勿失

傷風 咳嗽 治愈

高永峰君 公子玉照

天津河東源興里三十八號任職熱河興業煤公司賬房高君永峯來書云『小兒鴻章常患傷風咳嗽便閉不眠發熱胃呆口生膿泡等症屢藥無效乃試服報上所載之嬰孩自己藥片未幾大解暢行數日諸症悉愈自是每有不適投以此藥無不立愈因此得以常保康強喜樂如嬰孩自己藥片者誠保赤之良藥也』

嬰孩自己藥片味美功宏係爲治療小兒腸胃疾病出牙各症之專藥各藥房均有出售或直向上海江西路四五一號韋廉士醫生藥局函購每瓶七角六瓶三元五角郵費不取郵票收用

緒綸綢緞大同業

繼續八折大賤賣 十月二十日起

推銷國產 薄利競賣

北市 大綸 老介福 大盛 老九章 老九綸 老九和

南市 大昌 何恆昌 大成 立興祥

上海肺病療養院

丁惠康 黃鼎瑚 醫師主任

大西路二號四號

實業雜誌 讀者大徵求 各界注意

本刊以提倡實業促進生產灌輸科學發展經濟爲宗旨內容有工業農林畜牧水產礦務墾殖物理化學電氣等之著述研究常識淺說各地實業狀況物產調查科學消息發明紀事國貨介紹經濟要聞等項材料豐富爲國內僅有之實業刊物全年十冊出版紀念期內預定國內祇收一元國外二元寄費免收 □實業雜誌社總社廣東瓊州海口

徵求稿件

本刊徵求稿件以關於實業與科學方面文字爲範圍如海內外各界人士惠賜佳著無任歡迎但每篇至長以二千字爲限報酬從豐

定單

茲奉上大洋 元預定貴刊 年 份請即塡發定單并按期寄下爲荷此致
實業雜誌社
姓名
地址

梅獨冠星

五淋白濁 一盒斷根

牙醫羅鑫泉 贈送半價

改定診時 上午 下午

本醫生定下午一時至六時爲應時門診甚爲擁擠致多遲延日候診者頗爲不便特定於上午九時至下午七時診並於本月十日起凡補牙拔牙者一律半價每日上午以十時及牙鑲金牙一元二角X光診一切鑲補減收八折爲限期一月

新有牙患者請早臨是幸 診所南京路西六一五號大中華鐘錶店樓上 電話九四二〇〇

明眼科醫院

本院精醫砂眼火眼淋毒眼梅毒眼並裝假眼以及一切危險目疾包無痛苦貧病送診△院址虹口西嘉興路瑞吉里廿五號△電話四一五七〇號

留日眼科 張煜高醫生

克倫醫院 專治 花柳病生殖器病

梅毒下疳 白濁橫痃 陽萎早洩 夢遺滑精 血淋白帶 月經不調 子宮疾病

院址西藏路泥城橋東首飯店對面

□日本衣食住與民性□（接第三版）

現在我們可以轉換方面來談談肉類介類、日本可以說主要的葷菜是魚、其次牛肉鷄和鷄蛋、再其次猪肉、野猪野鷄野鴨等物、

先說魚類就多拉、從最大的說、鯨魚他們就要吃、最小的到不滿一寸長小銀魚也要吃、從奇怪的說、河豚泥鰍也不算奇、從臭味說、賽過寧波黃泥螺的東西、就不知道有多少、普通的就有鯉魚海鯽魚黃花魚比目魚等、前二者算上品、後二者算中品、其中海鯽魚他們寫作「鯛」魚、還有鰹魚、鮮的固然可以吃、普通是把他弄成乾得像一條堅硬的木頭一樣、吃的時候、是用刨子將他刨成細屑、撒在菜上、或加入湯裏、味却異鮮、買起來品質價值等級也很多、魚舖的招牌上寫出「鰹節」二字的、就是這個怪物、記者少時替他起了個別名、就是木魚、他們的朋友有喜事的時候、買幾條鰹節用上好的白松木小箱裝好、帶到朋友府上、恭敬地跪到地席上將此物捧呈、是很客氣的禮品、就等於我們送了兩隻火腿一樣、又有一種不值錢的魚、叫鮮魚、醃過的很臭、其色淡紅、火上一烤就可以吃、上海小菜場買的「東洋魚」、就是這個臭東西、但是食客中的親日派、却說他很香、

□夜吹笛

（黎明譯）

（一）前夜歡情、昨夜散情罷、意昏昏、留下離愁酒病。看！看！看！微微的雲彩，淡淡的月痕，疎疎的花影。聽！聽！聽！嗚嗚咽咽的洞簫聲，吹得情柔！意怯！心驚！吹得我，宿醒全醒！

（二）今夜相思，昨夜相思夢，一聲聲，飛出簫脣指縫，聽！聽！聽！屑屑的私語，疊疊的私衷，深深的悲疼，弄！弄！弄！嗚嗚咽咽地到三更，除開你，除開微雲，淡月，疎花，除開你，無人能懂！

改造面皮

雀斑、粉刺、麻子、黑痣、缺嘴、赤鼻、單眼皮、皺紋、膩黑粗慥、以及面皮上各種缺憾、本院均能用最新手術限日包愈、立具保單、無效全部退還、不扣分文、

現代科學美容院 靜安寺路呂班路口 醫師石霄湖啟

潁報出版

品報記者王劍潁主編三日刊 第一期今日出版名作如林張恨水著水滸別傳小說尤爲出色當行望平街上海書報館代理發行

開胃靈 胃病靈藥

上海佛慈大藥廠 各藥房經售

美麗牌香烟

上等國貨

有美 皆備 無麗 不臻

中國華成烟公司出品

大上海綢緞公司

上海南京路大陸商場東

經售安利（新沙遜）洋行新到大批老虎牌四股粗絨線每磅特價二元七角

機會難逢 幸勿錯過

批發格外克己請駕臨南京路外灘沙遜房屋安利洋行絨線帳房接洽

西湖飯店

□新開幕特別大減價□ 北四川路老靶子路西首一百五十一號

樓上西湖浴室按摩院

樓下特設大菜間 茲因開幕伊始特別大減價早餐五角 角家常便飯五角 小食六角公司大菜一元 各色炒麵炒飯 湯麵炒飯湯飯 每盆三角

按摩院廉價表 蒸汽沐浴按摩一元二角 沐浴按摩一元 二角按摩一元 面五角 蒸汽沐浴 按摩一元 面五角

華生毛絨針織廠

開設上海北浙江路六桂坊十四號

本廠開設全羊毛新式女衫長大衣 全羊毛小童式女衫衫 全羊毛新西裝 全羊毛新式跳舞衫 全羊毛西式男衫 全羊毛運動衫 全羊毛米帽子 司開設有年精製男女衫帽 廠羊毛衫 羊毛珍瓏綿 名全等羊以美觀及各式 童帽許現爲報酬 界賈品益求精 意出廉如蒙惠顧 衆低價 歡迎各大公司 號均有經售

美國上等呢帽

□每項只售四元數角□
□比較市價便宜一半□

茲由美國新運到大批真正蛹子呢帽身地分爲ABC三種用上等質料特製式樣新穎精緻自即日起特設門售部開始發售定價照市便宜一半每人限售一頂如此機會千載難逢歡迎參觀選購

美商美國製帽公司門售部啟 四川路六十六號一樓

東南大戲院 小東門民國路

聯華特種鉅片 林楚楚 金燄 黎灼灼 主演

人道

十一月三日起開映 星期日上午十時加演一場 時間 （日）二點 四點 七點 （夜）九點 價目 樓下小洋二角 樓上五角 前廂五角 後廂 電話八三一六六

百齡機

功補補神潤開胃脹能血精腦腸胃治血衰呆閉眠 補神潤肺開胃健脾 補血 ……

男女老幼 四時宜服

白宮飯店

呂班路廿四號白爾近霞飛路 電話八一四四六

首倡中菜分食 絕對不失中菜食法原則 專家選配菜餚 滋味鮮美可口絕不雷同 佈置精美靈化 晚餐另加音樂舞蹈助興 不取堂彩茶資 徹底廢除一切不良習慣 最合上流士女聚餐品茗談天的好去處

內外各科 醫師席時泰

診所 勞合路席時泰醫院 電話九〇二五二 上午九時至下午三時

分診所 三馬路中法大藥房 電話九二一〇七 下午五時至七時

姚佐頼 白濁丸 白濁專家 除根白濁丸

本醫生開設診所於上海三馬路大舞台對面二百三十二號門牌已歷有年專醫新久五淋白濁每日上午十時至十二時下午二時至六時親自應診並無分外以免受欺特此聲明 設診所希患者注意

各瘡毒 百靈膏

百樂膏治久年爛腿脚濕瘡臁瘡毒瘡凍瘡爛瘡等以及水火燙傷破皮腐爛不收口等症去瘡治之新功效卓著…… 每盒小盒二角 大盒六角 另有…… 各大藥房代售

冬令已屆　止宜進補　元下新鮮牛肉汁　日送一瓶　月計四元　元下公司　西門肉沙場　電話九二四七八　南市電話一五一五五

硯滴

（天倪）

□救災如救火、所以災下寫着火字、火不救、將蔓延、災不救、也將增廣、現在東北稱災區、豫贛皖等省、也稱災區、我們住在上海的、雖不在災區之內、但是各處災情過重、好像火勢炎烈、站在旁邊的人、也覺得不舒服、所以救災到是件要緊的事呢、

□希望和平的、大都是多數的心理、然喜歡爭鬥的、究竟是少數的心理、然和平往往爲爭鬥所破壞、這豈不是多數服從少數、變成以寡暴衆了嗎、

白米謠

（丹翁）

民間歌謠、每有音節諧妙、爲通人學士所道不出者、然亦未始不出通人雅士之手、風詩若干國、其例也、蜀中相傳有白米謠一首、諷刺深矣、其中意義、不必詳解、上口便自了然、故知相如子雲、彼邦尙可物色也、其謠如下、

一根○扁担○顫悠悠○挑起○白米○下滬州○滬州○愛我○白米好○我愛○滬州○好丫頭○有錢○買他○三五個○無錢○氣得○眼淚流○眼淚○流到○石板上○石板○開花○我回頭○

伍朝樞秘密使命說

（行雲）

伍梯雲先生久膺使節、不履平津者十有六年、爲地重臨、耐人回味、故暢遊平津之後、復赴雲岡、山展探幽、興復不淺、或謂伍此行名爲漫遊、陰有使命、卽本晶前記三角同盟之說、與伍有關、往謁馮閻、實因簽約、惟證以伍擺脫立法院長、宦味薾然、何必勞人草草、此說又似不類、又或謂羅文幹自知不能久佔外交、將退避賢路、伍以外交問題、與要人接洽、重行登台、實現親美政策、伍氏歸期不遠、佇看事實證明也、

初一風光七字書

【丹翁】

螃○蟹○陽○春○頂○壳○黃○一○朝○改○月○好○風○光○未○談○世○界○花○花○景○且表○一○表○每日晶○晶○尺○幅○方○增不○減○寶文○房○

逢○星○小○說○短○篇○香○諸○公○刮○目○把○周○刊○放在○將○來○第○二○步○忙○天笑○叟○肯登○場○冠○蓋○京○華○意○趣○長○妙手○深○

情○推○此○老○多○年○山○斗○歛○鋒○芒○蘇俄○事○孟憲○章○研究○誰○如○他○續○稿○詳○並郵○到○玉○祥○馮○日○記○松彈○薄○客○價○相○當○敢駁○駁○誇○姚○曾○文○正○實因○爲○影○響○連○環○豈○一○邦○

這○不○過○稍○舉○庶○幾○稱○犖○犖○其○餘○更○說○不○盡○分○門○別○類○雜○諧○莊○這皆○蒙○惠○而○好○我○諸○君○子○不吝○把○運○動○實○業○新○科○學○等○等○新○聞○遠○寄○將○爲忍○不○猛○進○副○君○期○望○意○看豫○備○怎○生○逐○漸○愈○精○良○

陳友仁惆悵歸來

（懷霜）

據熟於政治背景者言、汪精衞出國療病、似爲暫時欲圖擺脫中國政局之煩悶、但汪雖遠赴歐洲、而國內之政治家、初未許其決然言去、無論如何、行政院長之名義、決不欲在此三個月間、有所另屬、宋子文今爲代理院長、代理之期限、初未規定、而宋任財長、已感人地兩宜、度支規劃、亦已煞費周章、在宋本人、行政院長之名義、固亦無所謂者也、總之國難之局面、無解決之日、行政院不致有大變動者也、孫科不得志於粵而歸滬、其部下、無不希望其重行登台、但孫已做過院長、則自非院長不爲、而立法院司法院、殆如閒曹、初非孫所願爲、孫之抱負、只有行政院、蓋欲實行其外交政策也、今陳友仁歸國、已在途中、神經過敏者、謂陳將復任外交、但羅文幹做外交、自覺津津有味、寧願擺脫司法、而不欲離開外交、故孫既不長行政院、則陳歸國、徒增一番惆悵而已、

黃伯惠提倡白話文

（和平）

時報主人黃伯惠先生、素極重視體育、前年杭州開全國運動會時、黃親往攝影、響揚孫桂雲小姐最力、孫卒賴以成名、今次本市小學聯合運動會開幕、時報紀載、尤爲詳盡、紅字題名、極其觸目、聞黃每晚親至編輯部協同工作、並一再請各體育記者於屬稿時、須全用白話文、以使小學生閱讀、於是時報乃成白話化、說者謂黃老板提倡報紙用白話文、在新文化運動之功績、不亞於胡適之諸人也、

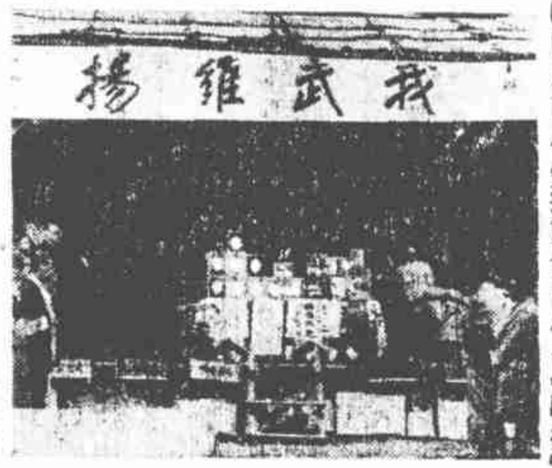

□四屆市小學運動會司令台【麟攝】

南京抗日會復活說

【又君自南京寄】

抵制日貨問題、在今日已成最難解說之一事、年餘以來、風潮迭起、南京當陳（家樹）井（然）舞弊案發生之初、社會極爲關心、不轉瞬間、緊張之空氣、轉向沉寂、而抗日會熱烈之情緒、亦一變而冰消瓦解、日者日貨活躍於長江一帶、京市黨部於新陳遞嬗之際、當然無暇及此、而報紙已宣傳其抗日會將重新組織、籌劃經費、推選代表、鑼鼓已響、會看新角登場、有以饜大家之望也、

□四屆市小學運動會女選手□【麟攝】

□南京中國銀行破盜後、軍警兩界、大爲緊張、初時檢查行人、凡身懷二百元者、卽須帶局盤問、迨破案後始罷、近日公安局復發布告、勸居戶裝置警鈴、以爲預防、

段錫朋之辭職

【神父自南京寄】

□舊病復發□　□隱有餘痛□

教部段次長、自從中大發生學潮、在中央醫院養了幾天病、只做次長不做校長了、現在因爲朱部長調長交通、照例應同進退、於是呈請行政院、辭去次長一職、聞說什麼氣候變寒、舊病復發等語、不知可曾到中央醫院去醫治過沒有、這個舊病、恐怕還是被學生毆傷的影響呢、

頒小門生之張一鵬

【乙榜】

三十日、前江西省長謝遠涵君、在國恩寺爲其太夫人領帖、名律師張一鵬君、所送挽聯、下署小門生某、當以謝年五十九、張已六十一、何以闌列門牆、繼詢知者云、謝係甲午甲榜、嗣爲江南同考官、張出其門下、硃卷上所謂受知師、故有此稱謂也、

□某方接濟電、蔣伯誠到濟後、韓復榘對先撤兵、再明令劃調防、亦贊同、但謂劉野性難馴、在此調停期中、按縣劉軍仍時開砲示威、故須調人有切實保證、劉珍年不致於撤兵後有何異動、或俟接防軍隊、開達相當地點、始可實行、外傳已開始撤退、非確、（灝）

陳向元籌備廣西銀行

（聽道）

□桂省新建設之一□

六不將軍陳向元先生、拒鄭孝胥鮑觀澄之招、遄赴桂林、爲其同學白崇禧將軍贊助、白推重備至、屬陳赴香港組織廣西銀行、以桂省百度維新、惟金融機關尙未完備、乃以此重任託陳、今已籌備就緒、陳之夫人溫徵德女士亦由津遂港、聞陳經營之餘、不廢吟咏、行將以所記桂林山水付本晶也、

冠蓋京華

【一】　【天笑】

□一□　出門

在破曉五點半鐘的時候，晨曦從東方微透出絳色的光芒，掩映在雲幕中。屋子裏卻還是閃動那一盞半明不滅的洋燈光，由昏闇中照見房中的歷亂。一隻舊方櫃上，安放一個打好的舖盖，地下還雜放着網籃手提箱之類。只聽得房門外有剝啄的聲音，是一個少女的嬌音，喚道：『爹爹！起來吧，五點半鐘了。』

這是張芳宸先生的女公子蘭南的聲音。張芳宸在牀上翻了一個身，打了一個呵欠，糢糢糊糊的答道：『是的。我早已醒了。天還沒有全亮嗎？蘭南！你在洋爐子上，點上一個火，先燒點開水起來。』他對於重衾若有餘戀一般，瑟瑟縮縮的穿起衣服來。他的那位小姐，隔夜便把伊父親所喜歡吃的蓮心粥，在雞鳴爐上，早已煨熟了。

張芳宸披上了一件袍子，拖着踏倒了跟的鞋皮，走到舊式的明瓦窗前，從小方塊玻璃中，窺視天光。咕噥着道：『今天不致於下雨吧？出門人最怕是的下雨，拖泥帶水，有許多不方便，天若晴朗了，人的精神也爽快些的』那時蘭南一面熄那桌子上將滅的煤油燈，一面卻肯定地說：『今天決不會下雨。不過早起裏是很冷的，雖然現在已是春天了，爹爹你須得仍穿了羊皮袍子。』

大前門香烟　香味適口

好運與倒霉齊來

【琴心】

常熟小東門外橫街、前幾天有一次大火燒、損失二十餘萬、還燒死了一個人、像常熟那種地方、往往一燒就是數十家、最大的原因、便是街道太狹之故、差不多對街的屋簷相接、救火的人也無從下手、其中最大的是一家南貨店同升號、他們曾向上海公平保險公司保有火險四千兩、應於本月十四日的下午十二點鐘滿期、恰巧於十四日的下午八點鐘便被燒了、倘再遲三四點鐘、或者到半夜裏起火、保險公司就可以不賠、這可以算得那家南貨店是很有運氣了、可是運氣之中、還有倒霉的事、說是那一天這家同升南貨號、從上海匯到現鈔票三千五百元、店主就放在店中、自己却回家去了、及至火發之際、各夥友不知道他是否帶回去、或安放在那裏、這三千五百元鈔票、都變成了灰燼、便宜了銀行家、所以在同升南貨店、可以說運氣與倒霉一齊來、實際上、吃虧的是上海保險行、便宜的是上海銀行、好像和常熟都沒有關係似的、豈不奇哉、

錦片前程

（八十一）　恨水

第六回　手足兩參商挾衣伴道　家庭一牢獄攬鏡終遙

那一種慈祥的樣子、她縱然不說什麼也是可親愛的、於是走近牆壁、耳朵貼了壁、聽聽那邊邵老太太有什麼動靜、彷彿她已駢然入夢了、那微微的鼻息聲、可以聽見、正與天空的風聲、吹了窗子噯噯作響、互相呼應、這個老人、當了一輩子的二太太、並沒有兒女、老來處境枯寂、所以和我很好、我沒有娘、也就把她當親生的娘來安慰她、現在我走了、這樓上就剩她一個人了、老人家未免可憐、想到這裏、於是悄悄的開了房門、走到邵老太太的房門外來、大概她是絕不料有什麼意外的、所以把房門關得鐵緊、寶珠伏在門上、用手摸着門、猶如撫摸了老人家的身體一樣、同時也就落下了幾點淚、因聽得女僕屋子裏有咳嗽聲、怕驚動了人、就悄悄的又走回房去、關了這牢宿、精神也疲倦極了、於是和衣伏在床上、就睡了過去、

談談鼻烟

【飲光】

前清官場所用物件、像頂子花翎補褂朝珠花衣靴子等等、民國以後、都已成過去春痕、累世簪纓的人家、堆在箱籠裏面、當着南阮曬衣的時候、攤將出來、對着他總不免嘆幾口氣、然而在上海却也有廢物利用的機會、翎頂可以做裝飾品、補褂可做車墊、花衣靴子、可得舞台上的需要、朝珠除翡翠記念仍可值價外、就是伽楠珠子、也還值幾塊錢一粒、因爲他能治氣痛的病、還有鼻煙、也是當初大老懷中應有之物、與人坐談、掏出一個翠管或玉質或京料的小壺、和一個象牙筷子、倒出少許、納入鼻內、上將鬍鬚、黃成一片、大約十有九是如此的、現在一般青年、一聞鼻煙的極少、所以他便寂寞不時髦了、但是也有用處、止瀉頗能奏效、這也是舶來品、每兩要數十兩銀子、他的名目、叫什麼十三太保大小金花和素鑑、其味却各有不同呵、

□小明星黎鏗□

□書畫□

（無評）

□記郎世寧畫　外國人到中國來做客卿、如湯若望一班人、都在律曆上幫忙、只有郎世寧在清初的時候、以畫苑人才、來做內廷供奉、西洋的畫法、本來與中國不同、一重神理、一重形象、那些匱畫的、都知道的、但是郎的作品、却能寓神理於形象之中、而一他所長的、原在形象、經模倣神理、能不爲形象所掩、這是他的優點、他的成名、大約也在此處吧、我曾見過他的一張人物畫、論丈巨幅、畫着一個帝王、冕旒、手內捧着一物、不知其名、穿件紅袍、上描金花、耀彩流丹、一望而認爲西洋紅的顏料、那時西洋紅輸入中國很少、大概是他帶來的、帝王身旁、畫一玄柱、柱上繫着一個怪獸、黃毛茸茸、好像西洋畫法了、下署他的大名、這總算是古畫了、

□求疵錄□

我看見某報上登着許多札記、用筆老到、好像和他似曾相識的、昨天我取出一册讀書堂西征隨筆、瀏覽一徧、却與那些札記、文是名非呢、陳后山、不是宋代一個很有名的詩人嗎、他的詩句裏面、就很多與杜少陵相似的、因爲后山是佩服少陵的、以彼例此、大概也是如此吧、這西征隨筆、是年羹堯的同時人汪景祺著的、他爲此書論了大胖、清世宗說是悖謬狂亂的、可見當時文網之密、現在是百無禁忌了、我因某報登了他的文章、再把他介紹一下子、（記者）

□莫看佛面□

□由舞女而明星之李麗女士□

衣食住

（嘯）

□什麼是禮服　中國人向來重視衣冠的、像衣冠倒置、沐猴而冠等說話、多拿衣冠來做政治人格良窳的形容詞、到了前清、還是把一個頂戴看得很重、民國以後、袁世凱還鬧過一套祭天服禮服、到了如今、普通的老百姓、到底拿什麼當做禮服、逢到婚喪喜慶、究竟穿什麼一種衣服好、死人下棺材的時候、有穿明朝員外裝的、有用道裝的、女人則有穿旂袍的、也有仍穿鳳冠霞帔的、似乎太沒有規則了、打倒馬掛、提倡中山裝、甚至內穿西式褲而外罩長袍、我們都狠贊成、但是國家及社會、應該定出一種正式禮服來、這個禮服、却也要在國際上和本國社會上、能通行而又便利經好、英俄復交的時候、俄國代表穿襯衫去見英皇、被接引大臣擋駕、到底換了大禮服纔能見到、這使是一例啊、

【丹翁拓】

□大常半兩　半兩泉凡加吉語者、皆漢人私造厭勝、予所得其泉範、或石或銅、銅質轉少、範垣一泉、中好相錯、示與正用品有異也、此品橫列

□大常半兩正面□大常半兩背面□

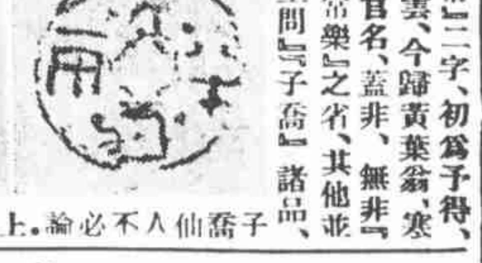

『大』『常』二字、初爲予得、讓與寒雲、今歸黃葉翁、寒雲以爲官名、蓋非、無非『大吉』『常樂』之省、其他並見有『上問』『子喬』諸品、子喬仙人、不必論、上問疑上郡之訛寫、上郡、地名也、故黃葉翁有『益』字、目爲鄧通所造、程雲岑君有『開陽』字、亦以爲半兩中之正用品、此均癖泉者之積習也、

□陳美美房間裏、有兩個老八、其一別開支店、題名沁芳、又一爲閩人李某之下堂妾、則仍在舊部、（凰）

吳鐵城高調驚四鄰

（杞柳）

近來一班名流、多喜歡唱兩句京調、固然是消遣的妙法、也是一種養氣的法門、吳鐵城博士、也很嗜於此中的、他的公餘時候、每在他的府上吊嗓、或在清晨、或在良夜、有時法律界同人如陸鼎揆鄂森諸君、乘興來訪、也或高歌一二闋、響入雲霄、但是左右鄰居、多半西人住宅、因此引起他們的責難、曉得唱的聲音、來自吳博士屋內、於是寫了一封狠滑稽的信與博士、說尊唱音調瀏亮、足以震碎敝寓的玻璃窗、其他可想等話、吳接信後、一面覆了一信、措詞也很解嘲、幷致歉意、這也算是一個小小交涉呵、

□談貴□

本報前登張一鵬貴族住宅一則、以蘇地向無此種精良設備、而每月五十元之賃金、亦不甚多、故未免少見多怪、惟對貴之一字、幷無若何確詁、今得張律師來函、合亟照錄於後、

記者足下、閱貴報、載有張一鵬之貴族住宅一則、竊有所疑、所謂貴族者、將謂富貴之貴耶、不能自建住宅、而出賃租賃、富貴之族、決不出此、將謂貴賤之貴耶、每宅占地四分餘、雙幢兩進、爲屋十二間、連同清潔衛生器具、月取五十元之賃金、雖不敢云賤、亦詎得爲過鉅、貴於何有、原建築此屋之動機、因滬上好友、多有移蘇之意、而以蘇地飲料不良、清潔不備、爲裹足不前之唯一原因、適宅後有空地、試造數宅、面注重於水道、故於春間鑿井埋管、既有充分之水量、乃增設磁盆抽桶、從事於清潔之設備、無如蘇城出租之屋、從無此類裝修、遂至揣測多端、貴爲談助、兩貴報爲有聞必錄之例、遂生似嘲若諷之詞、其於主觀意念、及事實暴露、不免毫釐之差、用敢直紓忱悃、貢諸左右、倘蒙教正、仍祈不吝、再此屋七月動工、現尙未竣、與一二月間之飛機、尤屬無涉、並聞、卽頌著安張一鵬啓十月三十日

日本研究　晶的衣食住與民性

（續六）　（仲芬）

野生菜中、有兩樣東西、是日本常食的、一樣是「牛旁」、不過他們往往將牛字寫作午字、這本是中醫的藥材、還有一樣是「蕨」、就是古時伯夷叔齊所採的東西、味皆清苦、却別有他們的風味、再有「紫蘇」和「山椒」、也是他們常當菜吃的兩味藥、他們眞可謂「能吃苦」的好漢了、

【尙有餘稿轉入後幅、閱者注意】

達生血肺癆藥草乃療肺神藥　曾經名醫證明療肺確有特效　輕症數服卽愈重症二打斷根　主治新久肺癆吐血咯血痰中夾血咳嗽氣喘　△詳細說明函索卽寄　△外埠函購寄費加一　價目每服一元每打十一元　達生國產製藥公司　發行所……上海愛多亞路……成都路口光華大戲院對面